Контрольный экземпляр

Массе а мехкий пролетареш, вІашагІкхета!

СЕРДАЛО

СОВЕТСКИ СОЮЗА КОММУНИСТИЧЕСКИ ПАРТЕ НОХЧ-ГІАЛГІАЙ ОБКОМА, НОХЧ-ГІАЛГІАЙ АССР ЛАКХЕХЬАРЧА СОВЕТЕИ МИНИСТРИЙ СОВЕТЕИ ОРГАН

«СВЕТ» Орган Чечено-Ингушского обкома КПСС, Верховного Совета и Совета Министров ЧИАССР

Газет арадувл 1923 шера денз ★ ШОАТТА, 18 МАРТ, 1989 ШУ. ★ № 33 (7691). ★ Мах 3 кеп.

Яхьа дневник

ЛаьрхІар кхоачашду

Карарча пятилетка хьалхарча шин шера паччахьалкхенна хьайбай продукци дІаялара планаш кхоачашъянзар Сунженски района «Победа» колхоза коллективо. Цхьабакъда, соахкаръяр кхьметел тІехкхоачашйир. Балха темпаш кхы а лакхъяь къахьегаш хьайоагІа из укх шера а.

Январь бутт болалуш цар дош деннадар паччахьалкхенна шура, дулх дІадалара хьалхарча квартала планаш СССР Лакхехьарча Совета депутаташ хоржача дийнахьа — 26 марте яь яха. Дагалацар кхьметел тІехкхоачашдир. Масала, кхаь бетта заданех доагІа 60 тонн дулх февраль чакхбоалаш дІаделар, хІаьта 360 тонн шура (ишшта яр план) ворхІлагІча марте. Таханарча дийнахьа 400 тонн гаргга дІаеннай из. ХІаьта хоржамаш хургдолча дийнахьа из цифра 460 тоннага кхоачаш дегІая мегаш я.

Ишшта толаме къахьега вІашшІехьдоалийт хІанз хІара саго ше хьа мел дер цунах бехкгокхам кхетабеш хьадендаь.

Дояркашта юкъе къаьстта белгалбаха доагІа, кхаь бетта план 646 килограмм йолаш, 16 марте хІара кхоабача Іаттагара эзар килограмм яькхха А. Киселева, 924 килограмм — А. Албакова, 909 килограмм — Р. Яндиева, 854 килограмм — М. Албакова, 840 килограмм — Б. Хаюрина. ХІаьта планех лоархІа ца еш цхьаккха яц дояркашта юкъе.

Декхараш тІехкхоачашдеш къахьега докхха новкъостал ду царна скотникаша М. Дайшигова, М. Аракеляна, Х. Мержоева, ферме доакъар хьатІакхухьаш болча механизатораша В. Четникова, А. Попова, М. Бугаева, М. Чечелова, кхычар.

Деша дай бац

Геттара низткъала чакхдаьккхар Грозненски района хьайбаш леладераша дІадаха шу. Курал е йиш йолаш бацар уж дулхи шурен дукха даькхад аьнна. Цу хьакъехьара планаш кхоачашъе аьттув баланзар. Низткъала кхоачашйир хьайбай продукци йохкара план.

ВІалла дага ца хиннача бесса эсала дІадоладаьд района хьайбаш леладераша ер шу. Январе - февраль цар паччахьалкхенга ехка шура шу хьалха хинначул 250 тонн кІезигагІа яр.

Эггара новкъагІа дар фуд аьлча, из да дІадахача шера дика болх беш хьаенача коллективаша шоаш хьалаьца доазонаш укх Іай дІахецар, уж чІоагІа тІехьашкаялар. Ишшта хилар «Советская Россия» яхача колхоза кІийлен тІа хьаяьча агрофиртІа хьаяьча агрофирма хьайбаш леладераща. Соахка шоаш даьчох ах де а мегадац царна. Сов дукха хестабарах, тайп-тайпара совгІаташ телерах бІарг хиннабий а хац...

Советски Союза Коммунистически парте Центральни Комитета Пленумах бола ИНФОРМАЦИОННИ ХОАМ

1989 шера 16 марта КПСС ЦК Пленуме ювца йолайир «ХІанзарча хьалашкарча КПСС аграрни политикаш» КПСС ЦК Генеральни секретара М. С. Горбачева яь доклад.

Пренешка къамаьлаш дир: В. И. Потапова — КПСС Иркутски обкома хьалхарча секретара, Е. Е. Соколова — Белоруссе Компарте ЦК хьалхарча секретара, Д. К. Моторне — Кирова цІерагІча колхоза председателя, Украински ССР, А.-М. К. Бразаускаса — Литва Компарте ЦК хьалхарча секретара, В. К. Месяца — КПСС Московски обкома хьалхарча секретара, И. И. Лукинова — ВАСХНИЛ академика, Украински ССР Іилмай Академе экономика Іилман-тохкама института директора, Н. А. Назарбаева — Казахски ССР Министрий Совета председателя, Ю. И. Литвинцева — КПСС Тульски обкома хьалхарча секретара, В. С. Мураховске — СССР Министрий Совета Председателя хьалхарча заместителя, СССР Госагропрома председателя, Е. И. Чазова — СССР унахцІено лорахра министра, Н. И. Малькова — КПСС Читински обкома хьалхарча секретара, Р. Н. Нишанова — Узбекистана Компарте ЦК хьалхарча секретара, А. В. Власова — КПСС ЦК Политбюро членалла кандидата, РСФСР Министрий Совета Председателя, И. С. Болдырева — КПСС Ставропольски крайкома хьалхарча секретара, К. Махкамова — Таджикистана Компарте ЦК хьалхарча секретара, Н. В. Гелларта — Амангельды цІерагІча совхоза механизатора, Казахски ССР, А. А. Ананьева — «Октябрь» яхача журнала керттерча редактора, В. И. Виляса — Эстоне Компарте ЦК хьалхарча секретара, Ф. В. Попова — КПСС Алтайски крайкома хьалхарча секретара, И. Г. Гришцова — Украине Компарте ЦК секретара, Н. В. Переверзева — «Ленинан никъ» яхача колхоза механизатора, мастераьхьехамчас, Ростовски область, Н. М. Ольшанске — СССР минерални удобренеш арахецара министра, И. И. Кухара — колхозни союзни совета председателя, Владимир Ильчан цІерагІча колхоза председателя, Московски область, А. А. Никонова — ВАСХНИЛ президента.

Дош хаддаш къамаьл дир КПСС ЦК Генеральни секретара М. С. Горбачева.

Дийцача дешех шерра соцам тІанйиар Пленумо, из кепайоазон тІа арабоакихаргба.

Пленуме къамаьлаш дьча КПСС ЦК членаша В. П. Тихомирова — Владимир Ильчан цІерагІча Московски электромеханически завода токара-расточника, В. А. Петрова — «Малышева цІерагІйола завод» яхача производственни объединене токара г. Харьков, В. А. Затворницке — «Мосстрой» проектно-гІишлон объединене комплексни бригада бригадира, В. С. Чичерова — «Ленинградский металлический завод» яхача производственни объединене слесарий-сборщикий бригадира, В. И. Плетневас — В. И. Ленина цІерагІча Костромски льнокомбината ткачихас, КПСС ЦК членалла кандидата В. Р. Паршинас — «Детскосельский» яхача совхоза бригадира-бальдаараш леладечо, Ленинградски область, КПСС Центральни ревизионни комиссе члена В. С. Одобескуса — «Зориле» яхача Кишиневски производственни кога гІирс беча объединене раскройщицас, кхыболча новкъосташа предложенеш йоалайир КПСС ЦК члена Б. Н. Ельцина дьа цхьадола къамаьлаш дийца а дийца, мах бе, аьнна, царна хетачох, уж къамаьлаш ЦК политически установкаша, партийни этникана а КПСС уставни нормаша а духьала да.

Пленумо динза даргдоацаш лаьрхІар КПСС ЦК членний, составерча комиссена из дош чІоагІа тахкар тІадуллалга а, хІаьта шиъ выводех КПСС ЦК аргІанарча Пленумага хоам белга а.

Цу тІехь шиъ болх чакхбаьккхар КПСС ЦК Пленумо.

Дика кийчо йир Надтеречни района къахьегамхоша гота дІайолаяра. Ханал хьалха тоаяь кийчон мугІаре дІаоттайир еррига техника, тоъал Іалашдир тІадаларга диллача лакха кондици йола тайп-тайпарча культурай ги, эша удобренеш, кхыдар. Цу дерригне вІашшІехьдалийтар техника араякхха йиш йолаш лаьтта кІезиг-дукха докъалушше а біаьстан кхашкара балхаш дІадоладе.

Балха норма кхоачаш ца еш цхьаккха механизатор вац царна юкъе. ХІаьта а къаьстта белгалваккха воагІа яхье хьалхалатташ вола къахьегама Щеча Байрака ордена кавалер Солтыханов Вахди.

СУРТА ТІА: «Минеральный» совхоза механизатор В. Солтыханов.

М. САНДОВА сурт.

НГІАССР Министрий Совете

Укх шера 14 марта хиннача заседане Нохч-ГІалгІай АССР Министрий Совета Президиум хьежар 1988 шера республика халкъа боахамерча керттерча балха къахьегамхой тІерабоахаш хиларах долча дешага.

Белгалдаьккхар республика правительства решенеш кхоачашъеш городскойи районнии халкъа депутатий Советий исполкомаша, НГІАССР министерстваша, ведомстваша, объединенеша, предприятешен организацешен болхлой керттерча балха кІезигагІа тІера боахаш хилар. Бакъда, уж хІанз а дуккха тІерабоах. 1988 шера нах тІерабоахаш 203 эзар сага-ди хилар, хІара дийнахьа 700 сагага кхоачаш нах керттерча балха тІерабахара нийсса хул из.

Дукха нах тІерабоах юрта боахама, сомийн бьцадаарийн базашта а хранилищешта а, объекташ хьалъеча, городской территореш тоаеча, пионерски лагерашка болх беча новкъостал дара.

Ца могийтташе, хІанз а балха хана массе тайпа слеташ, семинараш, собранеш, совещанеш ю. 1988 шера цу гІулакхашка дІадахийтар нйс эзар сага-ди.

Дукха балха ха йоаю военкоматашка, халкъа судашка, чурча гІулакхий органашка нах тІакхувлаш. Цу ведомстваша доадир 97 эзар сага-ди, вешта аьлча, 1988 шера доаьча дерригача деноех 47,8 процент. Из хул хІара дийнахьа керттерча производстве 300 саго болх ца бара нийсса.

Эггара дукхагІа промышленноста, транспорта, гІишлош еча предприятешкарен организацешкарен болхлой шоай гІулакха декхараштара тІерабоах, цунца дувзаденна дикка затараш ю. ДІадахаваша доадир уж хилар 1705,8 эзар сом, цох керттерча балха моттигера доагІа, саг кхычахьа болх беш волча хана луш хинна, дІаденна алапи 1667 эзар сом а долаш.

Министрий Совета президиумо белгалдаьккхар республике къахьега дуккха а мукъа нах болча хьале эзараш бола болхлой керттерча балха тІера а боахаш, къаьстта юрта боахама, базашта, складашта, бьцадаарий хранилищешта, кхычарна новкъостал де ахийтар нийса ца хилар. Совмина президиумо халкъа депутатий городской, районни Советий исполкомий, министерствай, ведомствай, объединеней, предприятий, организацей кулгалхой теркам тІабахийтар НГІАССР Министрий Совета 1988 шера 27 декабрера соцам бизза кхоачашбеш ца хилара, республика къахьегамхой производствана тІерабоахаш хилара, дикагІйолча предприятей опыт хьа а нйца, промышленноста, гІишлош еча, транспорта предприятий болхлой керттерча балха тІера а боахаш, новкъостал де ухийтагІа цІендаь дІадакхха декхарийла а бир.

НГІАССР юстице министерствана (нов. Албастовна), НГІАССР чурча гІулакхий министерствана (нов. Чернышевна), НГІАССР военни комисариата (нов. Куницына) тІадиллад халкъа судийн МВД органий службайн, городскойи районнин военкоматий болх нах шоай керттерча балха тІара боахаргбоацаш вІашшІехьбаккхха. Болхлойи гІулакхера нахи балха шоай керттерча моттига тІерабоахаш кІезигагІа ха йоаергйолаш ден распорядок оттае.

Халкъа депутатий городскойи районни Советий исполкомаша, НГІАССР Госагропрома, цун подразделенаша тІадиллад РАПО-й, колхозий, совхозий, бьцадаарий базай, складий, хранилищай кулгалхоша, иждивенчески уйла хувцаргйолаш, моттигерча мукъа болча дукхача нахага болх, байтара гІо дергдолаш гІулакхаш де.

Халкъа депутатий городскойи районнин Советий исполкомаш, НГІАССР министерстваш, ведомстваш декхарийла я къахьегамхой керттерча балха тІерабоахаш совещанеш, слеташ, семинараш балха хана яра практика дІаякхха, цу хьакъехьа балха ханах дукхагІа пайда эцарах йолча партен правительстваи йовзаш йолча решенеша яхар де.

Старопромысловски райисполкома (нов. Дзейтов), Заводской райисполкома (нов. Абдулаев) кулгалхой теркам тІабахийтаб районий цхьайолча предприятей болхлой шоай керттерча балха хІанз а дукха тІерабоахаш хилара, цигара республике гІолла лаьрхІача юкъерчул 6—8-зза дукхагІа болхлой тІерабоахаш хилара.

Халкъа депутатий городскойи районнин Советий исполкомий, НГІАССР министерстваи, ведомствай, НГІАССР агропромышленни комплекса подразделенеи, кхыча организацей кулгалхошка дІахайтад балха ханах рационални пайда эцара хьакъехьара НГІАССР Министрий Совета 1988 шера 27 декабреча соцама, цул тІехьагІарча решенеша дІадехараш кхоачашдара шоашта бехкгонхам тІабожилга.

ГАЗЕТ ДЕШАРАШТА ХЕТАШ ДАР

Ма дувца наха дегаза дар

16-ча марте арадаьннача «Сердало» газета тІара «Халкъа фронт» яха статья йийшар аз. Цу статья тІа яздаьр вийса да—малав дарех халкъа фронта викалаш баьр?! Малаш-б уж, фу деза царна? ЦаІ дар нагахьа санна уж перестройкана тІехьа а бьина, из перестройка дегІайоалае уж боахкаре, перестройкана мутІахьа бола нах уж баларе. Вай да а да дуккха кхоачамбоацараш, тІаъеЦа уйла е езаш дола хІаваш. Царех эггара лоархІамегІа дараш—наха чуІе фусаваш хьалъяр, бытовой хьалаш тоадар. ишшта дуккха кхыдараш а.

ТІаккха, фуд, «Халкъа фронта» викалаш да тхо яхаш леларашна балха тІа толамаш даьха, перестройкана долча гІулакха оарцагІбаьнна, общества нравственни хьал тоадара гІулакха даьр малагІа да?

Нийса доацар-м массанена а дика бІаргагу, из бІаргаго-м хала дац. Из дІадаккхара тІехьа де дезар да халагІа.

ТІаккха халкъа гІулакха лелаш шоаш бале, халкъ нйрчадоаккхаш, къамашта юкъера юкъ йоахаш дараш хІана дувц?

Митингаш еш йоаеча юкъа юрта боахаме, производстве болх бича мел алсамдаргдар гІулакх. ХІаьта шо-шоаш бахача моттигашка лостам бича мел цІенлургьяр, хозлургьяр юрт а город а. Уж саннадараш да халкъа эша гІулакхаш. Дьасса, кІал кІийле йоаца хабараш дувцилга, цІогІарч хьекхилга, лозунгаш детгилга дац.

Тоъаргда хІанз цІогІарч а митингаш а. Щенхаттарча гІулакхий ха я хІанзараяр, цхьа сахьат а зехьа доадича тІайоагІача хана докхха зе даргдолаш эттад хьал. Цудухьа йоахарашта тІехьа а ца бувлаш, массане а ши-ше декхарийла вар де деза-кх. Цунах дукхагІа пайда баргба массанена а.

Дукхха нах ба цар лелагечох да а кхеташ, царна тІехьа бьина. Цудухьа дика гІулакх дьд газета редакце «Халкъа фронт» я тхо яхаш леларашмалашб а цар хьашташ миштад а доашхаш из материал кепатеха.

Ф. ЕВЛОЕВА,
Іаьлий - Юртарча юкъерча школа хьехархо.

Ер гІулакхий ха я

Укх деношка «Сердало» газета тІара из йийшар «Халкъа фронт» яха материал. Цу тІа дувц из цІи а тилла, халкъа болча «аьттона» лелаш да тхо, яхаш леладеча хардахьарча гІулакхех.

Шоаш демократена тІехьа ба йоах цу наха. Демократи-м духхьал митингаш ярах, наха кхоллар де гІерташ хабараш дувцарах, цІогІарч хьекхарах мича хул.

Тоъал ха я вай митингаш ю, харцахьа мел дар нийса шел доацар дувца. Амма хабараш дувцарол совгІа, уж санна болча наха перестройка гІулакхаш тоадара хьадеш цхьаккха кхы хІама дац.

«Халкъа фронт» я тхо яхаш леларашна балха тІа толамаш даьха, перестройкана долча гІулакха оарцагІбаьнна, общества нравственни хьал тоадара гІулакха даьр малагІа да?

Нийса доацар-м массанена а дика бІаргагу, из бІаргаго-м хала дац. Из дІадаккхара тІехьа де дезар да халагІа.

ТІаккха халкъа гІулакха лелаш шоаш бале, халкъ нйрчадоаккхаш, къамашта юкъера юкъ йоахаш дараш хІана дувц?

Митингаш еш йоаеча юкъа юрта боахаме, производстве болх бича мел алсамдаргдар гІулакх. ХІаьта шо-шоаш бахача моттигашка лостам бича мел цІенлургьяр, хозлургьяр юрт а город а. Уж саннадараш да халкъа эша гІулакхаш. Дьасса, кІал кІийле йоаца хабараш дувцилга, цІогІарч хьекхилга, лозунгаш детгилга дац.

Тоъаргда хІанз цІогІарч а митингаш а. Щенхаттарча гІулакхий ха я хІанзараяр, цхьа сахьат а зехьа доадича тІайоагІача хана докхха зе даргдолаш эттад хьал. Цудухьа йоахарашта тІехьа а ца бувлаш, массане а ши-ше декхарийла вар де деза-кх. Цунах дукхагІа пайда баргба массанена а.

Дукхха нах ба цар лелагечох да а кхеташ, царна тІехьа бьина. Цудухьа дика гІулакх дьд газета редакце «Халкъа фронт» я тхо яхаш леларашмалашб а цар хьашташ миштад а доашхаш из материал кепатеха.

Ф. ЕВЛОЕВА,
Іаьлий - Юртарча юкъерча школа хьехархо.

КПСС ОБКОМЕ

НОЖАЙ-ЮРТА, ВЕДАНА, СОВЕТСКИ РАЙОНАШКА ТОКХАМАШ ХИЛАРАХ ДАЬННА ЗЕ ДІАДАККХАРА ДЕ ДЕЗАРЕХ

КПСС обкома бюро заседане бийцар Ножай-Юрта, Ведана, Советски районашка нах чубаха цІенош, общественни зданеш, наькъаш, коммуникацеш, электроснабжени, бувзам бохабеш токхамаш хиларах НГІАССР Министрий Совета председателя н. М. А. Керимова, КПСС Ножай - Юртей Веданей райкомий хьалхарча секретараша нн. Х. Г. Бибулатовен, С. И. Самойловаси баь хоам. Цу районий нах бахача пункташа стихийни хатар хиларах даьнна зе дІадаккхаран бахача наьха вахар лертІа даккхаран сихха гІулакхаш де дезаш критически хьал эттад.

Ишшта хьал оттарца дувзаденна КПСС обкома бюрос Ножай - Юрта, Ведана, Советски районашка стихийни хатар хиларах даьнна зе дІадаккхара йолча юкъа паччахьалкхен комиссена кулгал делга н. М. А. Керимовна — НГІАССР Министрий Совета председателя тІадулаш решени яьй. Комиссена юкъевохийталва КПСС обкома секретарь н. Е. В. Тумсоев. Комиссеший болх юкъарчал доацаш стихийни хатар хиннача зоне болба.

Паччахьалкхен комиссе керттера декхар лоархІалда йохаш латтача помещенешкара, хІаьта ишшта кхерамеча зонашкара Ножай-Юрта, Ведана, Советски районашка баха нах кхычахьа баха дІабохийташ сиха балхаш дар.

Республика Министрий Совета, министерстваштен ведомстваштен тІадуллалда цу гІулакха йолаш йола материальни, финансови, къахьегама ресурсаш оарцагІйоахилга. ДІахо йодача хана республика лоаман районашка бахача наха кхераме токхамаш хургдий хьожаш геофизически тохкам белга вІаштІехьдоакихалда.

Хатар хинначара дезалаш кхычахьа сихха дІатарбе, уж керда баха хайшача бераша школашка дешилга вІашшІехьдакихха, медицински, бытовой гІулахгаш де, торговлеи юкъара кхачеи силийта, цу гІулакха салоІача базех, пионерскин студенческий лагерех пайда эца беза. Къахьегалургдола баха нах беча балхаца Іалашбара ма могга новкъостал долда.

Стихийни хатар хиннача хьем боацаш бувзам вІашшІехьбаккхха, еза медицински гІулакх дара пункташ яхка, эпидемиологически хьала тІахьожам лоаттабе беза. Энерги а хий а хилийтара, наькъий еха моттигаш тоаяра, транспорто тешшаме болх бара, кхачанцеи дІайхача дуача хІаманцеи баха нах хадданза Іалашбара гІулахгаш долда.

10 дийнахьа йолча хана нах баха керда пункташ комплексни хьалъяра моттиг а лаьттан участкаш а къоастаяра, проектно - сметни документаци кийчъяра дош къоастаде.

ГІишлош хьалъяра, йохаяь нах чубаха зданеш, наькъаш, кхыйола инженерни коммуникацеш тоаяра материально - технически, финансови ресурсаш, подрядни балхий лимиташ хьожас. Эшаш моттиг эттача йоаггІаш йола предложенеш РСФСР Министрий Совете дІачуле. 1989—90 шерашка Ножай-Юрта, Ведана, Советски, кхыйола районаш социально - экономически дегІаахара планаш вІаштІехьа яха.

Министрий Совета, облсовпрофа, тІадиллад йоагІаш йолча организацешеи ведомствашен дакъа а лоацаш, зе хиннача наха материальни новкъостал дара дешаш къоастаде. Стихийни хатар хиларах зе хиннарашта новкъостал дара фонд хьаяра Жилсоцбанка республикански отделене лаьрххІа счет хьаелларах йола общественни организацей, гражданий инициатива могайойла.

Парте Ножай-Юрта, Ведана, Советски райкомашта, райисполкомашта тІадиллад стихийни хатар хиларах даьнна зе сихагІа дІадаккхара, наха баха а болх бе а, халкъа боахам болх беш хилийтара эша хьалаш хьахилийтара юрта Советий, колхозий, предприятей, гІишлош еча организацей, учрежденей низ оргагІбаккха. Нах корзагІбаргбоаца гІулахгаш деш хилар бахача нахага дІахайтара идеологически актив оарцагІъяккха.

Стихийни хатар хиларах даьнна зе дІадаккхара хьдда организаторски политически болх бара Ножай-Юрта, Ведана, Советски партийни организацешта новкъостал делга тІадиллад парте обкома отделашта. Цу районашка боахам мегаттабара юкъеззача мйнистерствайи ведомствайи партийни организацей балха тІахьожам лоаттабе боагІа.

Лерттіа общественни порядок Іалашъелга, объекташ лораелга, наькъашка лелара кхеламзле хулийталга тІадиллад, правоохранительни органашта.

Госагропромо стихийни хатар хиларах даьнна зе дІадаккхара Ножай-Юрта, Ведана, Советски районий колхозашта, совхозашта, АПК кхыча предприятешта динза даргдоаца новкъостал долда, эттача хьалашка цар болх нийса вІаштІехьбоакихалба.

Уж гІулахгаш кхоачашдара кагирхой юкъеозаш республика комсомольски организацешка боагІаш бола болх белга тІадиллад ВЛКСМ обкома.

Республика информаце средстваша хадданза дувца доагІа Ножай-Юрта, Ведана, Советски районашка стихийни хатар хиларах даьнна зе дІадаккхара партийни, советски, боахама органаша деш дола гІулахгаш, зе хиннача наха новкъостал дара къахьегамхой оарцагІбоахача новкъостал де.

Паччахьалкхен комисси декхарийла я ер соцам кхоачашбарах хІара декадагІа КПСС обкома бюрога хоам бе.

«ЛЕНИНА НИКЪ» («ПУТЬ ЛЕНИНА») ЯХАЧА НАЗРАНОВСКИ РАЙОННИ ГАЗЕТА НОХЧ-ГІАЛГІАЙ АССР ЛАКХЕХЬАРЧА СОВЕТА ПРЕЗИДИУМА СИЙЛЕН ГРАМОТА ЯЛАРАХ ДОЛА

НОХЧ-ГІАЛГІАЙ АССР ЛАКХЕХЬАРЧА СОВЕТА ПРЕЗИДИУМА

У К А З

Къахьегамхошта коммунистически кхетам луча беркате гІулакхаш дарахи, социально-экономически культурен декхараш кхоачашдара уж оарцагІбахарахи Нохч-ГІалгІай Автономни Советски Социалистически республика Лакхехьарча Совета Президиума Сийлен грамота лойла «Ленина никъ» («Путь Ленина») яхача Назрановски районни газета.

Нохч-ГІалгІай АССР Лакхехьарча Совета Президиума председатель Х. БОКОВ.

Нохч-ГІалгІай АССР Лакхехьарча Совета Президиума секретарь С. КОЖУХОВСКИЙ.

гор. Грозный.
1989 шера 13 март.

Нов. Ю. П. ЕСИПКОНА НОХЧ-ГІАЛГІАЙ АССР ЛАКХЕХЬАРЧА СОВЕТА ПРЕЗИДИУМА СИЙЛЕН ГРАМОТА ЯЛАРАХ ДОЛА

НОХЧ-ГІАЛГІАЙ АССР ЛАКХЕХЬАРЧА СОВЕТА ПРЕЗИДИУМА

У К А З

Халкъа тІахьожама органашка дуккхача шерашка беркате болх барахи, общественни вахара юкъе хьинаре дакъа лацарахи Нохч-ГІалгІай Автономни Советски Социалистически республика Лакхехьарча Совета Президиума Сийлен грамота лойла Есипко Юрий Петровича — халкъа тІахьожама Старопромысловски районни комитета председателя.

Нохч-ГІалгІай АССР Лакхехьарча Совета Президиума председатель Х. БОКОВ.

Нохч-ГІалгІай АССР Лакхехьарча Совета Президиума секретарь С. КОЖУХОВСКИЙ.

гор. Грозный.
1989 шу 10 март.

Нов. В. Б. НАСАРДИНОВНА «НОХЧ-ГІАЛГІАЙ АССР ИСКУССТВА ЗАСЛУЖЕННИ ДЕЯТЕЛЬ» ЯХА СИЙЛЕН ЦІИ ЯЛАРАХ ДОЛА

НОХЧ-ГІАЛГІАЙ АССР ЛАКХЕХЬАРЧА СОВЕТА ПРЕЗИДИУМА

У К А З

Культуре дика гІулакхаш карагІдалараячу, общественни вахара юкъе хьинаре дакъа лацарахи «Нохч-ГІалгІай АССР искусства заслуженни деятель» яха сийлен цІи лойла Насардинов Ваха Баудиновича — Нохч-ГІалгІай АССР телевиденен радиовещанеи Госкомитета телевидене студе керттерча режиссера.

Нохч-ГІалгІай АССР Лакхехьарча Совета Президиума председатель Х. БОКОВ.

Нохч-ГІалгІай АССР Лакхехьарча Совета Президиума секретарь С. КОЖУХОВСКИЙ.

гор. Грозный.
1989 шера 13 март.

ВАХАРЦА ГIА БОАХАШ

«Ленина никъ» лхача Наьсарен районни газета 50 шу дизарца

Укх 50 шера цахадаш къахьегаш хьадоагIа Наьсаречу района «Ленина никъ» яха газет. Цун оагIонашка хьежача, ше долчча тайпара хьалхашка отт района къахьегамхой вахар. Ший халонаш а ший дика-во а тIехь.

Масса хана а хьехархо долаш, ала дезача ира дош оалаш, йоагIача тайпара кхел еш хьадоагIа из, районни партийни организацен хьалхашка ший декхар кхоачаш а деш. Укх мугIарий автор цунца кIезига хало Iайшарех вац. Цудухьа хургда-кх цу газета воккхагIволчча вошас — «Сердалос» цун исторех дош ала аьнна задани ялар а.

Истори аттачарех дац. Эгара хьалха ала лов: Наьсаречул къегIа а тишагIа а типографи йолаш моттиг яц, аьнна. Хьалха милице КПЗ хиннача здане чу я из. Цул баьдегIа, цул ийрчагIа тхов тIатуллаш боахам-гIирс бац Наьсаре. ХIаьта а юбилей юбилей я. Таханара хьалаш а ца дувцаш дIаяха ха ювцаргья вай.

...Республика юхаметта а оттаяь, сталински репрессешта кIалхара вай даьннача шерашка (1956 — 57) «Ленина байракх» яха газет арадувл районе, аьлча тешаш бацар нах. «Мишта дувл из ара, вай Iодахийтачул тIехьагIа ара ца дувлаш соцадаьдеций из?» оалар. Соцадаь хиннадац. Арадийчад. ТIакха вай Iодахийталехьа маца доладеннад из арадувла, аьнна, хаьттача жоп дала ховш саг вацар. ТIаккха кортош хьаллувца даьлар тхо, маца, мича хана хезай наха шоай районни газета хьалхара оаз? КПСС обкома, республика архивашка цун лар корайинзар тхона, Iалаьмате дукха дIа-хьа ихача, хийтача, яздича. Юххера а цхьа сийрда белгало яьлар: 1938 шера 5 мая «Наьсарен колхозхо» яхаш дола газет арадувла доладолийтийла, аьнна йола ВКП(б) обкома постановлени йолга хайра тхона. ТIакха постановлени-м постановлени ма йий. Газет ше мичад? Мичай цун хьалхара номер?

ЦIаькха а чакхдаьлар тхо вай йийцача архивашка хьожаш. Яцар «Наьсаречу колхозхочун» е хьалхара а цул тIехьагIа араяьнна а номер.

Москва оарцагIа ца яьккхача даргдоацаш дар гIулакх. Цкъаза тхоах цец а бувлар Москвера тхога каьхаташ ахийтараш: хIанзалца фу деш даьгIад шо, шоай газет кхелла ди ца тохкаш, яхаш. БоагIаш боаккхаш бехк а бар. 1979 шера мара дагадоханзар тхона из ди, Iодахийтачара вай цIадаьхка 22 шу даьлча мара...

Юххера согабалар оаха тийсача сий кIерам а. Москвера хоам бера тхога: оаш лехаш долча газета хьалхара номер тхона кора а яьй, цун фотокопи кастта шоана оаха дIа а дайтаргда, аьнна. Хоам баьр яр В. И. Ленина цIерагIа йола Ерригсоюзни библиотека. Цунна доккха баркал а овалаш, фотокопи хьаяьтарга а ца хьежаш, оаха газета выходной даннеш йолчча дIаяздир: газет арадувла доладеннад 1939 шера 5 январе, аьнна. «Наьсарен колхозхочун» хьалхара номер хIанз районни музее улл.

Сона дагайоагIа вай цIадаьхка юкъ. Ийрча яр Наьсаре. ЙоархIаша кхаьлаяр юрташ. Назрань-м («Вокзале» оалар цох цу хана) вIалла йий ховш а яцар. Ши улица, ши предприяти — мельзаводи кирпишкаш ю заводи. Кхы хIама кIар. ХIанз «Электроинструмент» завод а трикотажни фабрика а ялача хьажкIаш дIаюврза. Цу къела юккъе нийсъенна тха, журналистий, къел а яр. Язде ховш дукха бацар. Баркал оалар оаха бехткохаме секретарь хиннача юмориста Паров Сулеймана. Из вар тхо кIалхардаьхар а тха са нийдаьр а.

Чувелла саг мо вар цу хана редакце болх беш хинна саг, къаьстта тхо, къонадараш. «Перо хьакха» моттиг яцар: аз аьннача тайпара, ши предприяти мара яцар газет арадийнача юрта — Вокзале. ХIанз-м йоккха пархIато я ухказарча журналисташка: 60 гаргга промышленни предприяти, бIарчча город: бIаь совгIа улица, 20 эзар гаргга городе баха нах... Шортта кхаьгама турпалхой. ТIаккха юрташ, совхозаш?

Лоацца аьлча, «Ленина наькъа», — хIанзарча газета шортта хьаде хIама да. Цо из да а ду ший таронашка, низага хьажжа.

Цун историн оагIонашка хьежача ховргда из-м. Къаман уйлаш, халонаш-оаттонаш корайоагIаргья цар тIара, хоалургба тишденнача, ширденнача, таханарча заманга ца товш долча гIулакхашца цо лоаттабаь а лоаттабу а къовсам. Мел къахьийгар цо, вай цIадаьхкачул тIехьагIа цхьан юккъа дийнъеннача, моллай кхелашца, урдошца, пхьенашца... Долахха-Юрт кизга дар цу гIулакха. Из я районе аггара хьалха цу тишденнача, кхыча замай гIулакхех цIенъенна юрт. Газето чIоагIа хьаллаьцар из декхар кхоачашде йолаеннача цу юрта оагIув.

ХIаьта, къахьегам, цун сийле айяр-м дувца а дезац. Дагабок наьсархошта, тахан шоай газета юбилей йолаш, шоай хьалхара Социалистически Къахьегама Турпалхой цIихеза доярка Барахоева Лемка, коартолаш кхеьь Албогачиев АртагIа (кхелхаб уж), хьажкIаш кхоьв Бахьаудин... Дукха ба уж-м, бокъонца бола шоай лаьттан патриоташ. Газета цIаккха а йицлац цар цIераш.

Ер мугIараш дешарашта дагадоха мегаш да цхьа хаттар: 1939 шу хьатIакхачалца ший кепайоазон дош доацаш хиннай Наьсаре?

Хиннаяц. «Сердало» газета редакцера лаьрххIа дIахьа лела журналистски бригада хиннай районашка листовкаш арайоахаш. Бетта е кIира (эшшача тайпара) цкъа кепатехе, арахецаш хиннай цу бригадо хIанзарча районни газета цхьа оагIув мисел йолча форматах хьаяь листовка. ХIара листовка ший тематикага хьежжа цIи йолаш хиннай. Масала, «ДIакхоа дешара боадо», «Лоаман кхалсаг, — сцена тIа яла!» иштта кхыяраш. Ший информатор, пропагандист, агитатор ца хилча яргйоацаш хиннай район. ХIанзарча наха-м Iаяха дош ца хета а мег тахан болх беш йолча Назранерча къаьнача хьаьрах. Бакъда, цу хана-м (1934-36 шерашка) йоккха Ерригсоюзни гIишло хиннай из. «Терские ведомости» яхача газето бIарчча оагIув хетаяь хиннай Назране керда йиллача хьайранна. Цо язду: «Назране хьалъяь керда хьайра ерригача вай Союзе хьалъяьча хьайрашта юкъе дикагIчарех лоархIаш я цо деча Iахьарга а из вIашагIъеллача конструкцега а диллача, «Индустриальная Назрань» аьнна, листовка арахийцай цу деша хетаяь вай ювцача «Сердало» газета бригадо а.

Хьанна ховргдар цу хана, хIанз вайна а, кепайоазон дош хиннадецаре. Джайрахье цу шерашка ГЭС йиллалга? ГЭС — лоамашка! Из хьае 230 эзар сом ахча хьадаккхалца Москвера аравьиннавац цу хана ГIалгIайчен облисполкома председатель хинна Горчханов Iаьла.

Кепайоазон дош цу хана хиннадецаре наьсархошта ховргдацар, масала, Грознера Наьсаре 15 тракторист веналга. ХIана аьлча, фусамдай из техника Iаяха дукха йовзаш хиннабац цу хана.

ТIаккха лаьттан са (аз-м наьха са аргдар цох), Алханчуртски канал? Районни газет арадувла доладеннача хьалхарча шерашка ахка доладаьд из районе. Цун цхьан дюкере аьшка-бетона «педа» юкъе цхьа каьхат доал (исторически справкашка диллача). Канала 100 шу дузача дийнахьа хьадаккха дезаш да из каьхат. Цу «педачу» доаллача каьхата чулоацам хац сона. Бакъда, из канал аьхкача болхлоша цу хана вай тIехьенга кхайкадергдар-м ха хала дац: «Къамий доттагIлен хьоаса хилба хьох». Аз иштта чулоацам бужабаьб цу каьхата, А. С. Серафимовича произведенешка ладувгIарца. Из канал доаккхача хана Наьсаре хиннав А. Серафимович. Ше цу канала йисте даьхача денозех лаьца яздаь дувцар а да цун.

Тахан цу газета 50 шу дизача хана ала лов: «Район къахьегамхошта дагардар хьал а лоацаш, перестройка никъ дIабахьа низ хилба хьа, районка».

М. ЗАНГИЕВ,
тха собкорр.

ХОРЖАМАШТА НАКЪАДОЛХАШ

НАЬХА ТЕШАМ БЕННАР

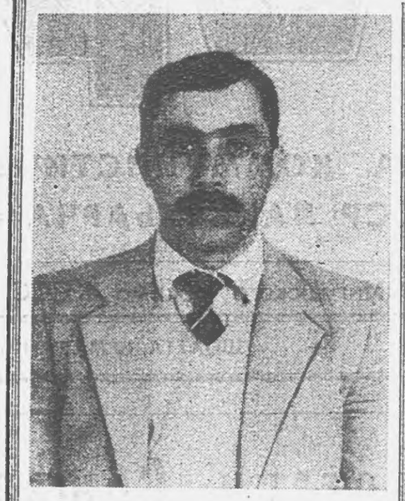

ЦIаккха а хиннавац Галаев ГIапура Хасен ший новкъоштта а шийца болх беча наха а юкъе белгалвала гIерташ. Цун оамала керттера белгало — кхычарна нийса хилар. Дале а, ше болх беча коллективе моллагIдола лоархIаме дош эттача нийсадари динза дагдоацарш хьаллаца, бакъволчун гадаккха хов цунна. Майрра а шеко йоаццаш а ала йиш я, Хасен хьинаре вахара позици йолаш саг ва, аьнна.

Галаевх йоахка дика оамалаш зийра цо болх беча «Малгобекнефть» яхача мехкдаьттеи гази йоаккхача управлене йоаккхача интернационални коллектива кулгалхоша, специалисташа, болхлоша. Цунца дувзаденна дар № 398 йолча Сунженски территориални хоржамий округа окружной хоржамий комиссе собране СССР халкъа депутаталла кандидат веш цунна регистраци яр а. ХIанз хоржамашта хьалхарча кампане хьинаре дакъа лоацаш ва Галаев.

Хасена биографи дIайолалу нохчий а гIалгIай а къамах болча цун нийсархой яр санна. Из ваьв Казахски ССР Целиноградски областа Шортандински района Байкальское яхача юрта. Цун дай, кхыбола гIалгIай санна, бехк боацаш мехкара а баьха, укхаза Iобоалабаь иттлагIа шу доладенна ха яр из.

Хасен ваьча шера кхелхар «халкъий да» Сталин. Изи цун гопахьара гIози бар вайнаха а дуккхача кхыча къамашта а доккха Iазап тIаоттадаьраш, «даьхе ехкараш» яха бIеха цIи царна качъэлларш. ТоIабаь баьхкача наха цхьацца пархIатонаш елар. Кхо шу кхы даьлча меттаоттайир Нохч - ГIалгIай республика а.

Дика дешаш чакхъяьккхар Хасена СурхотIара юкъера школа. Цига вахар ВЛКСМ мугIарашка. Цул тIехьагIа Советски Эскаре гIулакх деш хилар. Къахьегама никъ дIаболабир «Малгобекнефть» НГДУ скважинашта капитални лаьттан кIалхарен ремонт яра волча бурувдеттачун гIонча волаш. Управлене коммунисташа зийра цун хьинар, из дог-цIена саг хилар а. Кастта парте дIайийцар къона болхло.

ХIанз Х. Галаев бурувдеттар ва. Цу цехе болх беча юкъа цо кIоаррга Iомаяьй ший специальность, визза говзанча хинна дIаэттав. Из чувоагIача бригадо кхоачашду эггара бехктокхаме, йоккха профессиональни говзал дIаеха, керда техникеи дикагIйола технологини юкъейоалаярца дувзаденна дола декхараш. Укх тIехха рча массехк шера цу бригадо шийна тIаийцад сероводород доалла мехкдаьтта скважинаш хьаеллари уж караерзааяри санна дола чоалхане гIулакх. Хасен керте латтача смена коллективо ший планаш 115—120 процент кхоачашъеш къахьег.

«Х. Галаев кердадар деза, рационализаторски балха тIакхувш, ший а шийца болх беча наьха а къахьегам нийса вIашtIехьбаккха ховш, саг ва», — иштта дешаш дIаяздаьд цун лоаццача биографе тIа.

Даьхено «За трудовую доблесть» яха медаль яларца белгалбаькхаб Хасена хьаьнала къахьегам. Ца зувш дисадац цеха, района, республика общественни вахаре цо лоаца дакъа. Из ва цеха парторганизаце секретарь. КПСС Малгобекски горкома бюро член. 1985 шера денз 1988 шерага кхаччалца парте НохчГIалгIай обкома член а хиннав Галаев. Дукха низ дIалу цо цеха парторганизаце болх тоабара, коммунисташта лоархIаме дола дешаш собранешка увттадара а дувцара а, цеха коллектив паччахьалкхен планаши социалистически дехкараши кхоачашде тIаерзаяра.

Дукха ха йоаццаш тIаийцача «СССР халкъа депутаташ харжарах» долча СССР Законо доккхий дувцамаш даьл хоржамий системе. ХIанз хIара депутаталла кандидат дехкарийла ва хоржамашта хьалхара хьадла программа кийнъе, из харжархошта дIайовзийта, де лерхIараш кхоачашдара наькъаш белгалдаха. Цу тайпара программа йолаш ва Хасен. Из кандидата дIайолаю укх дешашца:

— Нагахьа санна со депутаталла хорже. Сунженски территориални округе чуйоагIача районий соцIальни проблемаш къоастаяр сай керттера дехкар лоархIаргда аз.

Бокхха теркам тIабохийт Галаева Кхачан программа кхоачашъяра а. Из вай вахара эггара чIоагIагIа лазар деш а ира а дош хет цунна. Цу даькъе этта хьал унахцIена дерзадара колхозашн совхозашн шоай лоIаме хилийта, административни методаш дIаяха, арендни гIулакхаш ма хулла сихагIа а шераГIа а юкъедоаладе деза, йоах цо. ЧIоагIе еза юртбоахама матеральни база, тоаде деза баьцадаарийн сомийн продукцена транспортировка елга, из лелаелга, чакхйоаккхалга.

Кандидата теркам тIабохийт къахьегамхой хьал-таро тоаяра, соцкультобъекташ хьалъяра, хIара дезал къаьсттача фусамца Iалашбара. Ше депутат хорже, цу хьакъехьа ший низ дIа мел кхоачаг де кийча ва из.

Къаьстта оттаду Хасена торговле маьхий политика реформа чакхъякхкхе унахцIено лораяра дешаш. Укхаза хIанз а дукха кхоачамбоацараш да. Иштта лоархIаме да наькъаш тоалар, лоаман юрташка бахача наьха йоакхо яр, бувзама коммуникацеш шеръяр.

Лоархламеча дешаех цаI — экологически проблема. Цу даькъе а Iалаьмате дукха да де дезаш. Алссама рузка, низ, хьинар эш Iалама зенаш дIадахара, унахцIена экологически хьал оттадара.

Ший программа чакхйоалаш Галаева къаьгга дувц халкъа депутатий Советаш та биззача бооараме Iаьлал дIалалорах, цар материални хьал чIоагIдарах, из де повкъостал дергдолча наькъех. Гуш да, депутаталла хержача шийна тIадужача атта доацача дехкарах Хасен дика кхеташ волга а лаьрхIар чакхдаккха хьинар долаш волга а.

Дукха ха йисаяц хоржамий ди хьатIакхача. Массане а мехка дикагIболча къонгаштеи мехкарашт тIехьа кхаж тоссаргба вай.

М. МУРАТОВ.

ШКОЛЕ ХИННА СЕМИНАР

Сунженски районерча Орджоникидзевски № 3 йолча юкъерча школе дукха ха йоаццаш гулбелар школашкара пионерий вожатеш. Белгалдаьнна дар цу школе пионерашцара болх дика болга. Из болх тоабаьр я пионервожати йола Хашиева Хаджжат. Ювца аьнна оттаяь тема яр «Патриотически интернационални кхетам баларах». Семинар кийчъеча дика новкъостал дир школерча организатора Оздоева Селимас. Школе цо болх бу кхо шу мара дац, цхьабакъда ший балхах дика кхеташ, коллективо лоархIаш хьайоагIа из.

Хоза, безам тIабодаш яр кийчъяь класс, гуча метте яр тайп-тайпара гойтара пособеш, темах лаьца йола лозунгаш, плакаташ, хьалтеха доахкар денал, доттагIал довзийташ дола сурташ. Цхьан оагIорахьа багIар тIема ветеранаш: Дороднов Павел, Халухаев Султан, шоллагIча оагIорахьа бар Афганистане хинна бIухой - интернационалисташ: Хамхоев Башир, Хашагульгов Мухьмад, Мархиев Осман — эггара хьалха Афганистане хинна бIухо.

Эггара хьалха чубаьлар 4 «а» класса дешархой, шоашца кулгалхо Тумгоева Тайхьант а йолаш. Цар тема «Устный журнал» яхаш яр. Из хетаяьяр цIеча Эскара денала. Къамаьлаш де доладелар бераш: Евлоев Жамбулата, Мержоев Фариэис, Мажиргова Зухрас, Хамчиев Iалихана Советски Эскара монтаж оттайир, йийшар стихаш, даьхар иллеш.

Школе «тIема гIулакх» хьехаш ва Расумов ИсмаIал. Из къона хьехархо балхах дика ка йоалаш ва. Районе эггара дикагIа я ала мегаргдолаш я цо тоаяь кабинет. 5 «б» класса кулгалхо а ва ИсмаIал.

Класса мероприяти «Турпала цIеро дехкарийла ву» яхаш яр. Цунах лаьца докладаш йир Ганаев Зураба, Умаева Альбинас, Вышегурова Хадишата. Цар дийцар Гандаров Баматгирех лаьца. Из хиннав Афганистане ший интернационални дехкар кхоачашдеш. Душманаша го баьчул тIехьагIа, човнаш хилча а бIарчча колонна кIалхаройоаккхаш, майрра латаш хиннав прапорщик Гандаров 1981-ча шера. Из денал гойтарах «цIеча Седкъа» орден еннай цунна. Гулбеннарашка дIахьекхар тIемахочун папка, тетрадаш, фотографеш, письмош, цунах лаьца йола очеркаш. Дукха ха яц 5 «б» класса пионерий отрядах Гандаров Баматгире цIи тилла.

Орджоникидзевски № 3 йолча юкъерча школе дика лоархIаш я 9 «а» класс. Цига кулгалхо йолча Балоева Зинаидас, дукха болх бу бераша. Дешарца, хьаькъалца, дикача оамалашца белгалдаьнна да цу классера бераш. ЧIоагIа безаме, пайдане, лоархIаме яр цар кийчъяь хинна мероприяти. Из яр «цIенача уйлашца ала илле», даьхар, докладаш йир Ганаев Башира, Вышегурова Маринас, Хамхоева Фатимас, Лорсанов Богдана, Марзиев Сергейс. Бераша дукха хаттараш дир тIема ветеранашка.

ХIаьта ветеранаша П. Дороднова, С. Халухаева дийцар тIем тIа хиннача хIамаех.

Афганистане шоай интернационални декхар тIехдика кхоачашдеш хиннача Хамхоев Башира, Хашагульгов Мухьмада, Мархиев Османа дийцар советски бIухошта карагIдийнача деналерча гIулаккех.

Т. ХАШИЕВ.

ПРОФСОЮЗАШИ ПЕРЕСТРОЙКЕИ

КОЛДОГОВОРА ТАРОНАШ

Производственерча хIара сага дика довз коллективни договор. Из шу дIадолалуча хана предприяте администрацце къахьегама коллективаца цу шера де дезачох беш бола барт ба. Цу тIа дувц коллективана администраце де деза гIулакхаш, вешта аьлча, кердаяккха еза техника, тоаде деза къахьегама, быта, салаIара хьалаш, лаккбе беза социални боарам, кхыдараш. Бакъда из иштта дале а, предприяте кулгалхоштен болхлоштен юкъера гIулакхаш къоастадеш а оттадеш а йола из инструмент цхьайолча хана лерттIа болх ца беш хул. ХIанад из иштта? Предприяте кулгалхошта административни методаш йита ца могалга дий-теш из, вешта аьлча вай дегIа ца доагIаш сайца лаьттача ханара кулгалдара формаш лелае гIертилга дий-теш из? Е профсоюзни органашта шоай гIулакх на довзар, болхлой бокъоташ лорае царна ца магар, шоай таронаш гучаяха а царех пронзводствана долча берката пайда эца а ца хар да-теш?

Цу дешай хьакъехьа къамаьл хилар ГI. Ахриева цIерагIча «Назрановски «Электроинструмент» завода профкома председателя Х. Местоевнен тха газета спецкора А. Садулаевнен юкъе.

Перестройка сихъяра баькха лоархIаме гIа хилар XIX Ерригсоюзни партийни конференце решенеш, цар дIачIоагIднр вайна карагIдаьннар, дIахо йодача хана де дезараш къоастадир. Цун керттера решени я партийнин боахамен органий шошоай де дезар хаьдда къоастадар, Советий бокъонаш йинзза меттаоттаяр.

Цу партконференце решениеш тIа белгалдаьккхад, профсоюзний лоархIам лаккбе безаш, наьха къахьегамен унахцIенон лораеча, кхерамзлен техника, социальни страхование, наьха салоIилгеи быти вIаштIехьйоаккхача цар болх хьинарегIа бе безаш хилар.

Боахам лелабара керда методаш кхоачашъяра а мохк сихагIа социально-экономически дегIабоалабара а юкъе профсоюзаша кхы а доккхагIа дакъа лаца дезилга белгалдаьккхар дIадахача шера августе хиннача ВЦСПС 3-ча пленумо.

Ховш ма дарра, укх тIехьарча ханналца социалистически яхье республика предприятешта юкъе хьалхарчарех цхьа моттиг лоацаш яр ГI. Ахриева цIерагIара Назрановски «Электроинструмент» завод. Уж толамаш доахача кIезига лоархIам болаш дацар коллективни договора тIа оттадаьраш шинна а оагIорахьара кхоачашдар.

Заводе иштта хинна хьал цIаьхха телхар 1987 шера Паччахьалкхен приемка юкъейоалайича. ХIана хилар из? Завода коллектив кийчъеннаяцар иштта цIенхашта хIама кхоачашдара. Цудухьа шу дIадолалушше гучадаьлар кердача хьале цунга ма доагIара къа ца хьегадулга. ХIалхарча квартала план 33 процент мара кхоачашъянзар. Цул тIехьагIарча кварталашка бетта йола заданеш кхоачашъешше, хIаьта ду да деннар шу чакхдаллалца меттаоттаде маганзар. Цун бахьан дар хьалха санна коллективо болх баь хилар, вешта аьлча «фуннагIа даь а план кхоачашъяр» яха принцип лелаяр. Продукце дикал цIаьхха лаккхъякхха евача эттача технологически оснасткен оборудованни къаьна хилар, опыт йола кадраш тоъянзар, йоах профкома председателя.

ХIанзара производство — из хадданза дегIайоагIа процесс я. Цига долла хIама чIоагIа зе деза. Эггара хьалхарча аргIана теркам тIабахийта бена кадраш кийчъяра, оборудованн эргаяькхха тоаяра. Коллективни договора тIа уж ши пункт къаьстта белгалъякхкхаяр. ХIаьта кхоачашйирий уж? 1987 шера хьалхарча квартала план кхоачаш ца яро хьа ма хьокхкхара, кхоачашъянзар. Цхьадолча даькъе из хилар завода кулгалхой а цун балха тIахьожам ца лоаттабаьча профкома а бехкагIа. Профком хьажа езар договора хIара пункт мишта кхоачашъю, из кхоачаш ца яра бахьан малагIа да.

1988 шера цхьоалагIча январе денз тха завод самофинансироване тIеи боахама расчета тIеи яьнна болх беш я. Завод цар тIа яьлар из хьахиннача хана денз цIакхха а ца хиннача тайпара халача хьал тIа предприятн эттача хана. Заводага хьаьрчадар Госбанка массеск миллнон сом, болхлошта алаин телар из дIадалара ханаш телха а еш.

Заводо хьаяь изделеш потребителашка дIакхачийтара ораяьхача новкъа яр, хIаьта потребителаш, «Электроинструмент» санна, хозрасчета тIа а баьнна балхаш деш бар, долче, цу изделеех доагIар хьадала могаш бацар. Завода складе Iайнаяр юхатоас еза, брак яь хинна дукха изделеш е сбыта службас дIа да йохьийташ йнсараш.

ТIехьайнсачара завод хьалтIаякхкхара декхар эттар ше ма дарра предприяте администрацена, партийнин профсоюзнин организацешта хьалхашка.

ПланагIа дIаболабир из декхар кхоачашдара тIехьара болх. Эттача хьала саббареIа анализ йора, хьалхашка уватта дешаш къоастадара завода коллектив юкъеззар. Дувцнлга а доацаш дукха хIама днр коллективо дIадахача шера. Керттера хьокхамаш кхоачашдир, Госбанка декхар кIеззига мара ца дусаш дIатекхар, дикка толашагIа хилар балансови кхоачаш ца еш йола договора пункташ. Майрра дувц кхоачамбоацарех.

Товарни продукци арахецара план 102,6 процент кхоачашйир, хIаьта халкъа эша товараш хьадара — 101,8 процент. Бакъда, пайда бара заданн кхоачашъюяланзар — 3800 эзар сома пайда бе боагIача 3309 эзар сома мара пайда банзгр. Бакъда, уж хьокхамаш кхы а дикагIа хила доагIаш дар. Хиннача хьалагI дилача уж а дика дар. Иштта да цу боахаме гIулакх ухх шера а. дIадахача шера продукци лоаттаяра кхоачаш ца яь план 100 процент кхоачашъяьй, укх шера шин бетта задани толамца кхоачашйир. Къахьегарах хьахулашдар дуккагIа хургдар, нагахьа санна кхоачамбоацараш шоай ханнахьа дIадаха мегадаларе.

Ховш ма дарра, заводе конференцешка коллектива вахареи балхеи эггара лоархIаме дешаш дувц, администрацена, профсоюзни организацена хьалхашка дехкараш уваттаду. Цига тIаэц шера дола коллективни договор а, дIадахача шерара иштта дола договор мишта кхоачашдаьд дувц.

Тха заводе коллективни договор чIоагIа дувц, аьлар профкома председателя, коллективо администрацегареи профкомагареи доагIар хьадех, шийна новкъа хиннар дувц, белгалйоах администраце профкомон кхоачаш ца еш йола договора пункташ. Майрра дувц кхоачамбоацарех.

Пайда бара план кхоачаш ца яр бахьан долаш премеш, кхы тIа луш дола алаш, совгIаташ ца хулаш дисар. Хьалха а санна, производство ритмично болх беш яц, квартала планах 40 процент яр цун тIехха рча бетта кхоачашъе езача кхоач. Заводе хIанзалца юкъейоалаяьаш бригадни хозрасчет, хIаьта дIадахача шера коллективни договора тIа из де, аьнна, оттадир. Продукци хьаярга дIадодар 2 процент кIезигде оттадаьча метте, изделеш хьаяра дуккагIа къахьега дезаш хул.

Масала, коллектив болх беш я самофинансированеи шийга дIадодар ше меттаоттадараи хьале. Ерригача цехашка хозрасчет юкъейоалаяь хила езаш я. Болхлоча ховш хила еза дIайолха расходаш, цунна йовза еза из чоалхане механизм. Бакъда юкъерча звенон кулгалхошта меттел, цхьаболча, керттерча кулгалхошта а ма йоагIара йовзац боахама чоалхане механизмн хозрасчета ерригача элементаши.

Профсоюзни комитет хIанз йоккхий полномочеши бокъонаш йолаш я. Долче, декхараши бехктокхами бокхагIа ба. Тахханалца завода профкома мегадац къахьегама дисциплина тоас, болхлой цамогаш хулга кIезигде, къахьегама хьалаш тоаде, рационализацин балха моттигашта аттестацин е. Уж декхараш тIехьа а ца тетташ кхоачашде дезаш да.

ДIадахача шера прогулаш дукха йир. Укх шера уж кIезигагIа яле а, йолаш я. Бе болх боацаш бусаш моттигаш нийслу комплект кхоачашъе еза изделеш шоай хаппахьа Саратовски, Резекнески, Конаковски заводаша хьа ца йитар бахьан долаш. Снабженцаш хаддаза изделеш хьаяйтара оарцагIбувла безаш хул. Бакъда, поставщикаша массаза а тIехьайоах изделеш хьакхачийтара хаваш.

ХIанз а дика къахьегама дисциплина телхаерашца кхетама наькъаца а боацаш, административни гIулакхашца къовсам лоаттабе безаш хилар.

ДIадахача шера прогулаш ярах 16 саг балхара дIавакхкхар. 46 сага выговораш йир. 30 сага — общественни порицани. Цох гуш да профкомо боагIаш бола болх ца бар. Нагахьа санна из хьалххе а оарцагIъльчнаяларе, из ца хила мегар. Завода болхлой цамогаш хулаш дукха ха йоаю. Из хIана хулаш да хьежача гучадоал цехашка йIайха хилар кхоачамбоацилга. Вентиляционни система лерттIа болх беш хила еза, балха моттиге хьахилийта еза микроклимат, НОТ-о дIа ма деххара болхлошта аттестаци е еза. Уж хIамаш деш дац. Из бахьан долаш хьахул нервни а простудни а лазараш.

Ала йиш яц завода администраце уж хIамаш теркалдац. Цо дукха хIама ду болхлой кIезигагIа цамогаш хилийтара. Хетаргахьа, кхоачамболлаш дац уж гIулакхаш. Къаьстта оттадаь доагIаш хIама да цехашка хулаш йола травматизм. ДIадахача шера 19 саг лозавнр. Из бахьан долаш 700 балха ди дайра, лозабаьрашта 2428 сом дала дийзар. Къаьстта дукхагIа нах лозабир № 43 йолча, механически литейно-прессовни цехашка. Нах лозабу керттерча даькъе кхерамзлен техника телхаярах.

Санитарно - бытовой хьлаш а тоаданза даргдоацаш да. Цох дийцар дукха ха йоаццаш хиннача заседане. Профкомо завода администрацегара хьадийхар тIехьа а ца тетташ цехашка вентиляционни система тоаеш, бытовкаш тоаеш, кхьолоа балхаш деш, ВЦСПС-он нормативни документаташ дIа ма дехкара балха моттигашта аттестацин рационализацин еш балхаш делга.

Кхы цхьаьхха дош а да договораргара договорага а доахаш, хIара шера кхоачаш а ца деш дусаш. Из да предприяте подсобни боахам хьабар. Из атта билла йиш йолаш бар. Дукха Iы йов зехьа дIаухийташ. Цох пайда эца йинш яр, хIаьта теплицаш хьаяра эша арматура заводе хьае йинш хургьяр. Пленка нийцача кхы тIа мел эшар долаш да. Теплицаш хьайоре, болхлошта хьалха хьайоала нарсаши помидораши хургьяр.

Бакъдар дувце, коллективни договор кхоачаш ца дара дуккхача а даькъе профком бехке я. Из кхоачашделга тIагIертта администрацегара хьадехаш оаха. йоах профкома председателя.

• *ВЕНГЕРСКИ ПРОЛЕТАРСКИ РЕВОЛЮЦЕ 70 ШУ ДИЗАРГА*

ВЕНГЕРСКИ КОММУНА

Кховзткъеи итт шу хьалха, 1919 шера 21 марта Венгре котъяьлар пролетарски революци. Ше хиннача 133 дийнахьа кердача Iаьдала — Венгерски советски республикас — хьахьекхар кердача тайпара паччахьалкхе хьаяра венгерски болхлой класса хинна организационни низ. 1919 шера Венгре социалистически болхлой боламо кердача строя керте оттабаьб чIоагIа хьакъал дола кулгалхойи политически деятелаши. Царна юкъе вар хьалхара венгерски паччахьалкхен деятель — коммунист, европейски болхлой бола гIорваьнна викал Бела Кун. Венгерски историе чухь советски республика шиъ тайпара йолча болхлой революционни паччахьалкхе — самоуправленех пайда эцаш дола пролетариата Iаьдал хинна дIаэттад. «Коммуна» аьнна, цунна еннача цIеро хьахьокхаш я цун гIоръяьнна прототип — 1871 шера хинна Парижски коммуна.

Цу исторически толама маIан къаман а халкъашта юкъерча масштабе а кхы а доккхагIа хул, арахьара а чухьнахьара а Iалаьмате халача хьалашка венгерски болхлой правительство хиналга теркалдича. Революционни правительствана тIема хано яь хинна экономически кризиса халонаш дIаяхьа йийзар, гонахьа дукха а моастагIий болча хьале. Социалистически революце бIубенна авангард — пролетариат, из лорае дIаэттар. Из дарца кхы а лаккагIча боараме дIахойихьар цо XX бIаьшерене 1848—1849 шерашка кортамукъале бахьан долаш лоаттабаьча къовсама традицеш, Венгерски советски республика вIаштIехьдаьлар экономика, социальни политике, культура даькъе лоархIаме гIулакхаш чакхдаха.

Тахан Венгерски советски республика хьаяра предпосылкаш хьалхарча даькъе венгерски болхлой класс политически дегIаена хиларах хьахинналга хьагойташ я. 1918 шера ноябрь денз 1919 шера мартага кхачалца массай болама катализатор — коммунистий организаторскин пропагандистскин гIулакхаш хиннад. Пролетариата диктатура духхьал коммунисташтеи революцена тIехьа йолча социал-демократенеи карагIдаьннар хинна ца Iеш, Венгерски болхлой класса карагIдаьннар да. Класса цаI болча лоIамах хила а йоагIаш хьахиннар венгерски пролетариата политически цхьоагIо я. Болхлой Iаьдало цу цхьоагIон ларда тIа е лаьрхIача общественни хувцамий программа массане а хьаллальцар. Къе ахархой, интеллигенци, кхыметтел цхьаццабола эпсараш тешаш бар Советий Iаьдалах. Советий Iаьдал дунен юкъерча контрреволюцеца лира кховсам лоаттабе йолаенна хинна хиларца а кхетаде йиш йолаш да из тIехьардар. Социал - демократаша хьинаре дакъа лаьпадецаре, дуккхача массаша из хьаллальцаецаре, болхлой Iаьдал оттаде вIаштIехьадаргдацар. Цун кулгалхошта могаргдацар къоаргта общественно-экономически хувцамаш де, хIаьта цхьан беттан ах беттан керда армн вIашагIтоха а.

ЛоархIаме моттиг профсоюзашта луш яр. Цар дош хоадамболаш дар, къаьстта аьлча, болхлой дIан-хьан бекъара гIулакха, баьча балхах мах луча хана, социальни выплаташ еча. Советски паччахьалкхено профсоюзашта тIадиллар кхыметтел тIема мобилизаци елга а. 1919 шера май беттa денз профессешка хьежжа вIашагIъехар тIема подразделенеш. Венгерски ЦIеча Эскаре гIулакхаш деш яр металлургий дивизи, гIишлонхой - болхлой полк, кхыметтел официантий батальон а. 1919 шера апрель—май бетташка профуполномочении органаша румынски фронте бахийтара болхлой мобилизаце е лаьрхIар.

Цунца цхьана революце социальни база шеръяр къаьстта лоархIам болаш дар экономически хьинаре дакъа лоацача наха юкъе промышленни пролетариат 15 процент мара йоацача обществе. Общественно-экономически хувцамаш дара тIаерзаяьча Советски республика мероприятешка цхьатарра боарам болаш дар революционни болхлой болама традиционни хьашташ а. Советски Россе опыт а, ишттa къаман хьалашка хьежжа делерхIараш а. Кердача Iаьдало — венгерски историе чухь из духхьашха хинна хIама дар — эггара хьалха маьхагIа юха хьа эца йиш йоацаш йоккха поместьеш дIаяьхар, оахача лаьттах нийсса ах дакъа дола ахархой дар шоай доалахьара лаьтта хьоа а ца деш. Хьаяха поместьеш коллективни доалахьа дIаелар. ЛийрхIачох, хьаяь хинна кооперативаш кхы а дуккхача хана коллективни лаьтта леладара цаI мара йоаца форма а хинна дIаотта езаш яр.

Лаьтта даларга сатувсаш хинна къе нах шоай догдоахилгах Iехабелар, къеча ахархой тешам а байра. Цул совгIа Iалашо ечен арми вIашагIйоллачен нийсъеннача халонаша дIадийхар цхьацца дола язбеш дола хIамаш юкъедоаладелга. ХIаьта венгерски «военни коммунизм» Россе хиннача масштабех хиннаеце а, низбеш ялат дIачутелийтаро а, говраш дIаяхаро а, ишттa арме юха а нах тIабехаро а ахархой Iаьдала духьалбаьхар. Советски республикас къахьегамхой материални Iалашо тоаяр духьа низкъало еш йола юкъ-моттиг оттайир дукха бIаьхий боацача ремесленникаштеи торговцаштеи. Из дарах кхы чIоагIъелар Iалашо, гIулакхаш дарца юхьаенна хинна юкъ-моттиг. Цхьаболча источник кхоачашйир цо. Цунца яхье а баьнна, дика къахьеГаш ба доярхаш Мухьядиева Зина, Хусаннова Аьсет.

— ДIадахача шера дика къахьнйгар тха хьайбаш леладераша, — йоах совхоза керттерча экономиста А. Ойшаева. — Цар дика къахьегарах паччахьалкхенга шурей дулхи дохкара планал совгIа 115 эзар сом пайда бир оаха. Ишттa толаме чакхдакха лаьрхIад оаха пятилетка дIълагIа шу а.

Шеко яц, ферме хьал дика хилар. Шортта кIийчдаьд доакъар, цунах кхом а беш, рационо дIадеххача тайпара, дIалу хьайбашта из. Хоржамаш хулача ден сийна социалистически яхье а баьнна, квартальни план кхоачашъе лаьрхIад совхоза хьайбаш леладераша.

В. КУРБАНОВ.

ПЛАНАШ КХОАЧАШЪЯЬЙ

Укх шера шин бетта план толаме кхоачашйир Ачхой-Мартановски района «Овощевод» яхача совхоза шурий ферма коллективо. Планах 24 тонн йохка езача 27 тонн шура ехкар цо. План 3 тонн йолаш, дулх дехкар 5,4 тонн. ХIара дехкача тонна дулха совхозо кхы тIа 4800 сом пайда бир. Шин бетта план 466 килограмм йолаш, хIара Iаттагара 498 килограмм шура яьккхай. Соахка санна, укх шера дояркашта яьржача социалистически яхье хьалха латт Дудаева Зулай. Шин бетта задани 114 процент кхоачашйир цо. Цунца яхье а баьнна, дика къахьеГаш ба доярхаш Мухьядиева Зина, Хусаннова Аьсет.

— ДIадахача шера дика къахьнйгар тха хьайбаш леладераша, — йоах совхоза керттерча экономиста А. Ойшаева. — Цар дика къахьегарах паччахьалкхенга шурей дулхи дохкара планал совгIа 115 эзар сом пайда бир оаха. Ишттa толаме чакхдакха лаьрхIад оаха пятилетка дIълагIа шу а.

Шеко яц, ферме хьал дика хилар. Шортта кIийчдаьд доакъар, цунах кхом а беш, рационо дIадеххача тайпара, дIалу хьайбашта из. Хоржамаш хулача ден сийна социалистически яхье а баьнна, квартальни план кхоачашъе лаьрхIад совхоза хьайбаш леладераша.

В. КУРБАНОВ.

ФОТОАТЛАС

ФЛОРЕНЦИ—Арно яхача додача хин йисте Итале юкъе улла город я. Из я Флоренце провинцен Тоскана областен административни, лоархIаме экономически, политически культурни центр.

Геттара дукха архитектурни памятникаш дола Флоренци дунен эггара хозагIчарех цхьа город я.

СУРТА ТIА: Флоренце архитектура.

В. ДУБИЛЕЙ, А СЕНЦОВЕЙ сурт. (ТАСС).

•

ФРАНЦИ. Ший тайпара символически кепе кийчъяь я Сен-Лазар яхача парижски вокзала хьалхашкара майда. Вокзала цхьан наIарашка хьалхашка латташ я вIашкаоттаяьча чемоданех йича санна йола скульптура, шоллагIа наIарашка сахьатех яь скульптура я. Шоай сахьат оаш царца нийсдойя, шун поезд цIаккха тIехьаюсаргьяц.

СУРТА ТIА: Сен-Лазар яхача парижски вокзала хьалхашкара ший тайпара сахьаташта хетаяь памятник.

Н. ЕРМАКОВА сурт. (ТАСС).

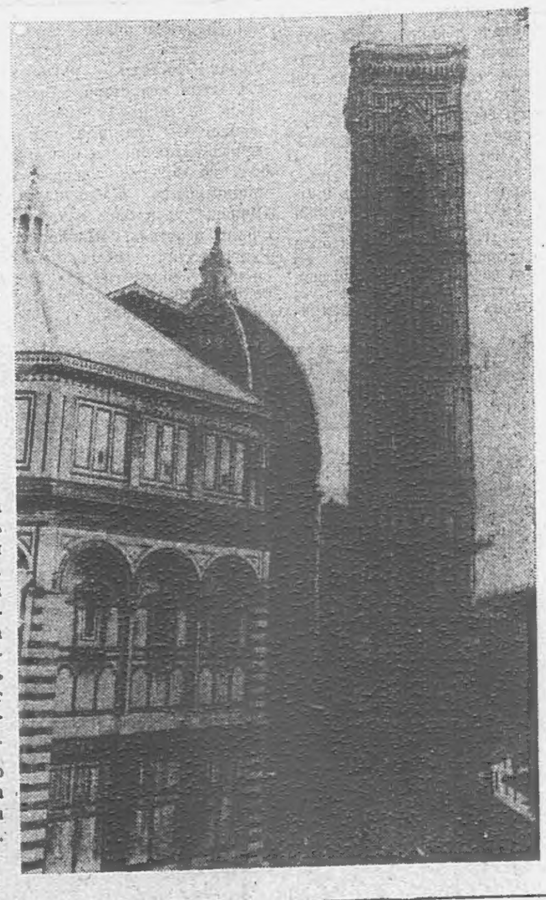

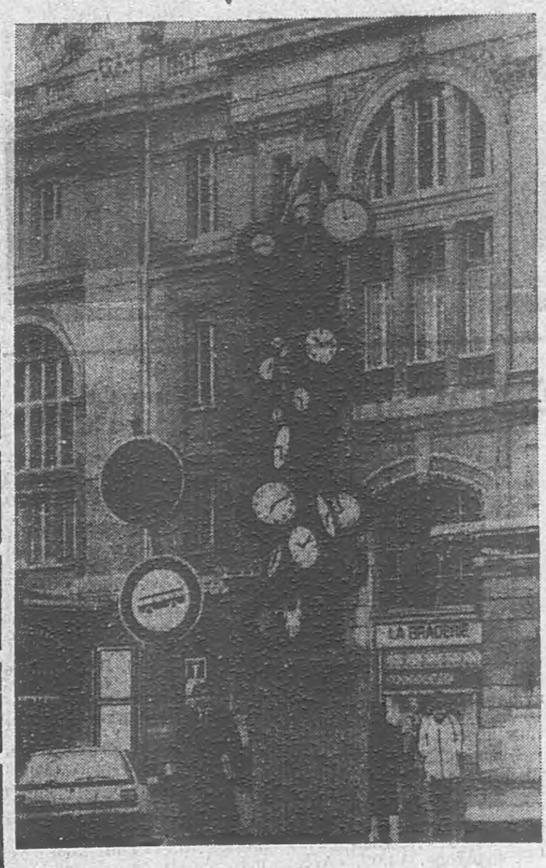

КНР: цифраш факташ

Дукха ха йоацца хиннача юкъерча боарама бераш дара хетаяьча Ерригкитайски совещане белгалдаьккхачох, дIадахача шера КНР 15,41 миллион саг ваьв.

ХIаьта цунца цхьана, совещане белгалдаьккхар «цхьан дезале — цхьа бер» яха политика китайски юрташка йоккхача халонашца нийслуга. Из фуд аьлча, подряда ларда тIа шоай боахам лелабеча ахархой дезале дукхагIа бераш хилча, къаьстта кIаьнкаш, дикагIа хеташ ба, цудухьа правительства боарамах бераш дара тIахьожам лоаттабара тIахьнйха указаш телхаю цар. Совещане доакъошхоша вывод йир: бIаьшере йинстейоачча хана, мехка бахаш бола нах лийрхIача боарамал дукхагIа хургба.

• • •

Тахан КНР болх беш я 1170 потребителий общественаш. ДIадахача шера цу обществашка кхаьчаб бахача нахагара 129 эзар лоткъам. Продукце мах лакхбаларцеи цун дикал лохъяларцеи дувзаденна деш долча лоткъамех бIаьннех 85 потребителей обществаща бакъдир. Из бахьан долаш дайна хинна 47 миллион юань юхадIаделар. ХIанз Китае оттаеш я потребителий хьашташ лорарах долча закона проект, из йихьай Ерригкитайски собране халкъа викалашта хьалхашка.

• • •

Укх тIехьарча кхаь шера Пекине кIезигагIа да новкъа хулача хьовзамех дувла зуламаш. ДIадахача шера наькъашка хула авареш китайски столице 423 кIезигагIа хилар, кхыча бесса аьлча, 5,2 процент. Аварешка 5,7 процент кIезигагIа байра нах, хIаьта лозабаьраш — 9,7 процент кIезигагIа ба.

• • •

Антарктида къулбехьамалхбоален секторе, хьайиллаг эггара хьалхара китайски массазара тохкама станце. Китайски революционера - демократа Сунь Ятсена сийна цун цIи еннай станцена. Цун хьалхарча аргIан майда 1654 квадратни метр я. Балха лаьрхIа помещеней чуйола цун керттера здани 28 блокех — контейнерах латт, 22 блок-контейнер — общежити я. Керттерча здане чу хьайиллаг Сунь Ятсена музей.

• • •

Укх шера Китае кепатеха арадаргда «Доазол дIехьарча яздархой доккха словарь». КНР 40 шу дизара хетабаь бола из капитальни болх хургба эггара хьалха Китае арахийцача доазол дIехьарча литературай историгIа дола справочни пособи. 2,6 миллион китайски иероглифаш йолча словаре хьалхарча ханашкара деноша кхаччалца баьхача 80 совгIа мехкарча 1521 яздархой вахарах дувцаш да. Издани кийчдаьд КНР общественни Iилмай Академе кхыча мехкашкара литературай институто.

Синьхуа-АПН.

ЭКОНОМИЧЕСКИ ДЕШАРА—ТЕРКО

КЕРДАДАР КIОАРГАГIА ДОВЗ

Республикерча колхозашкен совхозашкен шерра-чакхйоалаш я экономически дешара хетань занятеш. Ухаза кIоврга дувц боахамаша шоаш-шоашта финансированн еш, шоашка дIадахар меттаоттадеш беча балхах, коллективни, дезала, арендни подрядаш юкъейоалярах, кхыча лоархIамеча дешаех.

Сунженски района XIX партсъезда цIерагIча колхоза планово - экономически отдела болхлой чубагIача набинете дукха нах бар. тIехьагIа хайра тхона, царех дуккхагIбараш цу боахама юкъерча звенон кулгалхой, специалисташ болга.

— Экономически дешара системера аргIанара заняти чакхъякха кийчо еш да тхо, — аьлар цу отдела кулгалхочо Червинская Берта Евгеньевнас. — Из хетаяь хургья арендни подряда хьисапе болх вIаштIехьбаккхара, чекови книжка таронех пайда эца Iамара. Таханарчоа дуккхагIчарна боккъонца ца ховш, тахканза дешаш да уж.

Берта Евгеньевна йоккха стаж йола экономист я. ХIаьта а къайлахьаьц цо радикальни экономически реформа кIийленаш кIоаргга Iомае ший а кхыметтел аьттув ца хиларах. ЛаьрхIа литература тоъаш дац, хIаьта республикански Госагропромера, кхычахьара хьауха документаш массех тайпара дашха йиш йолаш да.

— Къаьстта дукха халонаш я арендни подряд юкъейоалаеча, — йоах Червинскаяс. Цхьадола договораш бIаргаш дIа а къайла, оттаде дезаш хул. Дусар фуд? Периодически изданех пайда эцар, мехка дикагIдолча боахамий опыт Iомаяр. Хьогвенначоа хий санна эшаш да арендах дола закон. Цо деррига а шиъ моттиге дIаоттадергда.

Бакълув Берта Евгеньевна. ХIанз а дукха ба аренда юртбоахамера аргIанара, ший ха хьатIанхьачча чакхъяргйола компани я аьнна хеташ нах. Цхьаболчар кхы а «кIомагIа» дувц: аренда эксперимент я яхаш хабараш арадоахаш хьувз уж.

— КIезига бац хIанз а арендатораш духхьал шоашта тIабоагIа пайда мара кхы хIама дагадоаллаш бац яха кулгалхой. — аьлар Червинскаяс. — Цудухьа, наха дIаханна цо, моллагIдола Iазап ловргда духхьал цкъа мукъагIа наьнах. Ахьмадах, ший юртхоех бIарг тохар духьа. ХIанз ишттa эттад из; ишттa нийсденнад.

Шортта дегIах латаш латт кIаьдвалар, езлуш йоагIа цастараш а. Алххa цхьа дог да-кх даггара кIежйоахаш, детталуш ловзаш, цхьаннега кхайкаш.

Лоа деша, мукъадаьнна лаьтта кIоаргга садоахаш зовнеча оазех хьалдиза да. Махьмада лоргех детталу цу илле дешаш. Из-м саг цецвала везаш хIама а дац: фаьлг санна хозача Iлама юкъе хьалкхийнача сага дог ма дий цун наькха улга кIал детталур.

Цхьаннахьара пурх хьахезар. ТIаккха кхы а, кхы а, кхы а. Фу дар-те Iотебача, яха уйла цIаьххa чуессар Махьмада дег чу. Аьтехьа лохача кIотаргашта йисте гIолла шортта чакхъяьлар говрий рема, Борал лаьгI ца деш, дикка гаьнаваьлар Махьмад цу моттига.

Геттара саготду тIаюхача салтий ботинкаш. Хоттой хивоп хьалйиза уж даггара цIувз. Уж шоаш йолчул шозза йоккхагIа хилча санна хеталу Махьмада. Форда тIа даьнча кема санна, паргIатта ловз цар чу когаш.

ЦIаьххa гучаяьлар юрт. Цунна бIарг тIера ца боаккхаш, кхы а сихагIа дIахьалхашкахьа ведар Махьмад. BIалла дага а доацаш, маьженашка чубеннача кердача низо хIара минота лоацйора цуннеи юртан юкъера юкъ. ХIанз из шекваца ше Караковке кхаьча хиларах.

Хьалхашкарча шин цIагIара, даггара наIарах хIама техача а, саг араваланзар. КорзагIваьнна дIаховедар Махьмад. Хий дахьаш йоагIа лакхача дегIара цхьа йиГиг духьалкхийтар цунна.

— ИиГиг, гIалгIай бий шун юрта? — ехача оазаца хьаттар Махьмада эрсий меттала.

ЦIаьххa кхерайир йиГиг цуй сибато. Бакъда сиха метгаера из, безаме елаелар.

— Со я гIалгIа, — аьлар цо, — хIана яхар Iа?

Ший къаман мотт хьахезача пагIатдаьлар. Махьмада дог. Цхьан юкъа йист хила ца могаш вIсар из, къамиргий лакашка фо эттача санна.

— Фадиман яха кхалсаг йовзий хьона? — хьаттар цо чIоагIа вувхьаш.

— Ахьмад яхаш воI а волаш йий из? Цу дIарча цIагIа бах уж, — аьтта оагIорахьа пIелг дIахьекхар йиГиго.—Тхьоврa коа боахкар уж дахча доаккхаш. ХIанз туш бац.

Кхы йист ца хулаш шийна йиГиго хьийхача цIенгахьа дIаведар Махьмад. Тешаца из хулаш латтар сомагIа да, аьлча.

— Хьо малув? Укх юрта сона бIаргавайна саг мичав хьо, — хьакхайкар Махьмадага уллув гIолла тIехвоала цхьа тенначa дегIара саг. — Хьавел укхаза!

Ше фу аргда ца ховш висар Махьмад цхьан юкъа. Мехкара ваькккача дийнахьа денз цу тайпарча хаттараша кIезигвелга ховше а, садеттар цо. МоллагIча кхыча къамах волча сага духьале йича, бакъвале а шийна бехк бергхиларах дог тийша вар из.

— Со дIарча цIагIара ва, аьлар цо. — Наьнаца, вешийца вах со. Хьо ца тешеш, царга хатта.

— Хьаволе сона тIеххьа. Комендатуре болчаьна дика ховргда хьо мичахьа вах, мерагIург! — мухь беттар цо. — Хьаволе! Аз набахтенчу воахкавергва хьо. БIеха хьайба!

Кер кIалтIабаьлар Махьмада уж яппараш хьахезача, кхерам бессар цун дег тIа. Ер еций набахте, кхы мишта хул из? — йоахар цун сакхетамо. Со да а да хьайба. Цудухьа укх шийлача мехка Iо а лаьллаб со-м. Машарца гIулакх дIадерзарга сатувсаш, хьоаставала велар из, цхьабакъда, из аьттехьа дитацар къонахчо.

— Хьайба! Даьхе ехкар! Воле комендатуре. Хьан бокъо еннай хьона закон телхаде?

Ара хьекха мухь а хеза, цIагIара хьаараьяннача нанас зийра из. Цу сахьате вайза а вайзар.

— Махьмад, са кIаьнк! — аьнна цIогIа а теха. IотIахьийдар из лохача карта тIехьашка хьуладеннача коара. Цун цIогIо оарцагIваькккар Ахьмад а гонахьара кхыбола нах а. — Мичара воагIа хьо, са кIаьнк, ма дукха гайра хьо цу шийлача ара. Со-м хьо лейла аллийсав, яхаш, хьох елхаш ма лелий. Хьай нана яла хьа даьла!

Наннеи воIан юкъе нийсвелар къонах. Комендатура, набахте, закон яха дешаш мара кхы хIама дацар цун багара хьадоагIаш. Бакъда Махьмадеп из ваьчоан хIанз уж хазацар, уж вIашка ца кхачийта гIерташ вокхо ший низ кхоачар дешше.

— Малав ер, нани? — хьаттар Махьмада.

— ХIама ма аллалахь цунга. хIалакдергда цо вай. Колхоза хьаким ва из, цIерагIа вагарг. Тхога-м моаршал хьаттача а, юхайистхила вашац из.

— Фу хьайбай мотт ба Iа бувцар? — тIачайхар къонах нанна. ДIахьалхашкахьа а волавенна, цIаьххa бе йоаллача шода къадж Iеттар цо наьна наькха тIа.

ДIахо сатохаделанзар Махьмада. Даггара мухь беттача къонахчоа тIаволавелар из. Шийна зIамигача саго духьале ергья аьннача дагадоаца къонах цIаьххa весар, цхьа гIа тIехьашка ваьлар из. Кхеравалар эттар цун сакхдаьннача бIаргашка. Цхьабакъда, дукха ха ялале, меттавера из, яппараш е волавелар.

— Саца, са кIаьнк, къахетам боацаш саг ма вий из. — аьнна, вIийI, дегIах хьаьрчар Фадиман. — Цо воавергва хьо, хIалакверг-ва.

ЭгIазал кхехкар Махьмада дег чу. Корта чу а белла. дIахьалхашкахьа гIертар из. Нанас кхетадир воI юхакъовла ший низ кхоачаргбоацалга. цIаьххa хьалнийс а енна, раьза йоацаш Махьмада бIарахьежар из.

— Юхавала! — чIоагIа аьлар цо. — Ког дIа ма бакхалахь! Во вале а, хьа даь ханнара саг ма вий из.

Наьна дешаш хьахезача гIа бехкабеннача висар Махьмад. Из кхетадаь майраваьлар къонах.

— Воле комендатуре! — аьлар цо, — бIаргаш а къоарзадаь. — Духьале йой, аз набахтен чу дохкаргда хьоп хьа наней. Аьхха!

Даггара Фадиман тIехьаелхаше, комендатуре дIавигар Махьмад. Эпсара гIирс тIабувха цхьа саг чуволча кабинете чуваькккар из. Пена тIа хьалтеха доаллача доккхача портрета кIал ваГIар эпсар. Вайзар Махьмада портрета тIа вaIга «халкъний бьчча» Сталин а.

— Деша хой хьона? — сих ца луш хьаттар эпсаро. Махьмада хьалхашка по Iодиллар спецпереселенций «бокъонаш» тIайола наьхат. Цу тIа яздаьдар Махьмада даьр даь саг тхьаь пхе шера набахта чуволла йиш я, аьнна.

Шийга деча хаттараша юкъегIолла Махьмада хьахозар коридора чу гIийла елхача нанас даьлагара воIах къахетам бар дехаш а адамашта доккха Iазап тIаоттадаьча «бьччана» вий кхайкаеш а.

М. КАРТОЕВ.

ШИЙЛА БИЙСА

(Инстедоалар. Долалур 15-ча марта араьяьнача номер тIа).

ДУВЦАР

Ше саго зуй а хьожаш, шортта юртара араваьлар Махьмад. Сих-сиха гIа боакхаш, ах километр гарга гаьнаваьлар из. тIехьа оарц дацар. Шийна дага а доацаш, чоабол нийцар цо. Когаш вIалла доацаш санна хетар. Уж лаьтта Iокхеташ хоалацар Махьмада.

Чукхийттача моттигашка хIанз а деррига хий чудаа кхоадаьдацар лаьтта. Цига боккха хотта хулар. Цхьабакъда, болар лаьгIдацар Махьмада. тIа-тIа кхы а сихагIа водар из. Форда тIа талгIи санна эзараш уйлаш хьувзар цун дег чу. Наьна бIаргаш шийга хьежаш санна хетар цунна.

Дукха хий Iайнача моттиге чукхийттача кого лаккха урагIдахийта бIеха цицхаш кхийттар Махьмада батах. КIезига ха яьлча тIоадал хоаелар цунна форта тIа а, тIаккха букъ тIехьашка а. Бакъда, из тевжалдар зIамигача саго. Цхьаннахьагаьнара наьна бIаргаш шийгахьа хьахьежаш санна а хетаденна, кIирвенна дIахьалхашкахьа хьежар Махьмад. Ловсардодаш латтача лаьттара хьалъхача Iанаро кхаьла, бIарг ма кхоачча дIауяла шаьра аре мара кхы хIама дацар гуш.

Саг духьалкхетарах, тIехьара оарц тIаккхерах яр хIанз цун еррига уйлаш. Лаьца дIавугаргва из, тIаккха набахта чуволларгва. Ловча. Доллача хIаман сатохаргда цо, моллагIдола Iазап ловргда духьхьал цкъа мукъагIа наьнах. Ахьмадах, ший юртхоех бIарг тохар духьа. ХIанз ишттa эттад из; ишттa нийсденнад.

Шортта дегIах латаш латт кIаьдвалар, езлуш йоагIа цастараш а. Алххa цхьа дог да-кх даггара кIежйоахаш, детталуш ловзаш, цхьаннега кхайкаш.

Лоа деша, мукъадаьнна лаьтта кIоаргга садоахаш зовнеча оазех хьалдиза да. Махьмада лоргех детталу цу илле дешаш. Из-м саг цецвала везаш хIама а дац: фаьлг санна хозача Iлама юкъе хьалкхийнача сага дог ма дий цун наькха улга кIал детталур.

Цхьаннахьара пурх хьахезар. ТIаккха кхы а, кхы а, кхы а. Фу дар-те Iотебача, яха уйла цIаьххa чуессар Махьмада дег чу. Аьтехьа лохача кIотаргашта йисте гIолла шортта чакхъяьлар говрий рема, Борал лаьгI ца деш, дикка гаьнаваьлар Махьмад цу моттига.

Геттара саготду тIаюхача салтий ботинкаш. Хоттой хивоп хьалйиза уж даггара цIувз. Уж шоаш йолчул шозза йоккхагIа хилча санна хеталу Махьмада. Форда тIа даьнча кема санна, паргIатта ловз цар чу когаш.

ЦIаьххa гучаяьлар юрт. Цунна бIарг тIера ца боаккхаш, кхы а сихагIа дIахьалхашкахьа ведар Махьмад. BIалла дага а доацаш, маьженашка чубеннача кердача низо хIара минота лоацйора цуннеи юртан юкъера юкъ. ХIанз из шекваца ше Караковке кхаьча хиларах.

Хьалхашкарча шин цIагIара, даггара наIарах хIама техача а, саг араваланзар. КорзагIваьнна дIаховедар Махьмад. Хий дахьаш йоагIа лакхача дегIара цхьа йиГиг духьалкхийтар цунна.

— ИиГиг, гIалгIай бий шун юрта? — ехача оазаца хьаттар Махьмада эрсий меттала.

ЦIаьххa кхерайир йиГиг цуй сибато. Бакъда сиха метгаера из, безаме елаелар.

— Со я гIалгIа, — аьлар цо, — хIана яхар Iа?

Ший къаман мотт хьахезача пагIатдаьлар. Махьмада дог. Цхьан юкъа йист хила ца могаш вIсар из, къамиргий лакашка фо эттача санна.

— Фадиман яха кхалсаг йовзий хьона? — хьаттар цо чIоагIа вувхьаш.

— Ахьмад яхаш воI а волаш йий из? Цу дIарча цIагIа бах уж, — аьтта оагIорахьа пIелг дIахьекхар йиГиго.—Тхьоврa коа боахкар уж дахча доаккхаш. ХIанз туш бац.

Кхы йист ца хулаш шийна йиГиго хьийхача цIенгахьа дIаведар Махьмад. Тешаца из хулаш латтар сомагIа да, аьлча.

— Хьо малув? Укх юрта сона бIаргавайна саг мичав хьо, — хьакхайкар Махьмадага уллув гIолла тIехвоала цхьа тенначa дегIара саг. — Хьавел укхаза!

Ше фу аргда ца ховш висар Махьмад цхьан юкъа. Мехкара ваькккача дийнахьа денз цу тайпарча хаттараша кIезигвелга ховше а, садеттар цо. МоллагIча кхыча къамах волча сага духьале йича, бакъвале а шийна бехк бергхиларах дог тийша вар из.

— Со дIарча цIагIара ва, аьлар цо. — Наьнаца, вешийца вах со. Хьо ца тешеш, царга хатта.

— Хьаволе сона тIеххьа. Комендатуре болчаьна дика ховргда хьо мичахьа вах, мерагIург! — мухь беттар цо. — Хьаволе! Аз набахтенчу воахкавергва хьо. БIеха хьайба!

Кер кIалтIабаьлар Махьмада уж яппараш хьахезача, кхерам бессар цун дег тIа. Ер еций набахте, кхы мишта хул из? — йоахар цун сакхетамо. Со да а да хьайба. Цудухьа укх шийлача мехка Iо а лаьллаб со-м. Машарца гIулакх дIадерзарга сатувсаш, хьоаставала велар из, цхьабакъда, из аьттехьа дитацар къонахчо.

— Хьайба! Даьхе ехкар! Воле комендатуре. Хьан бокъо еннай хьона закон телхаде?

Ара хьекха мухь а хеза, цIагIара хьаараьяннача нанас зийра из. Цу сахьате вайза а вайзар.

— Махьмад, са кIаьнк! — аьнна цIогIа а теха. IотIахьийдар из лохача карта тIехьашка хьуладеннача коара. Цун цIогIо оарцагIваькккар Ахьмад а гонахьара кхыбола нах а. — Мичара воагIа хьо, са кIаьнк, ма дукха гайра хьо цу шийлача ара. Со-м хьо лейла аллийсав, яхаш, хьох елхаш ма лелий. Хьай нана яла хьа даьла!

Наннеи воIан юкъе нийсвелар къонах. Комендатура, набахте, закон яха дешаш мара кхы хIама дацар цун багара хьадоагIаш. Бакъда Махьмадеп из ваьчоан хIанз уж хазацар, уж вIашка ца кхачийта гIерташ вокхо ший низ кхоачар дешше.

— Малав ер, нани? — хьаттар Махьмада.

— ХIама ма аллалахь цунга. хIалакдергда цо вай. Колхоза хьаким ва из, цIерагIа вагарг. Тхога-м моаршал хьаттача а, юхайистхила вашац из.

— Фу хьайбай мотт ба Iа бувцар? — тIачайхар къонах нанна. ДIахьалхашкахьа а волавенна, цIаьххa бе йоаллача шода къадж Iеттар цо наьна наькха тIа.

ДIахо сатохаделанзар Махьмада. Даггара мухь беттача къонахчоа тIаволавелар из. Шийна зIамигача саго духьале ергья аьннача дагадоаца къонах цIаьххa весар, цхьа гIа тIехьашка ваьлар из. Кхеравалар эттар цун сакхдаьннача бIаргашка. Цхьабакъда, дукха ха ялале, меттавера из, яппараш е волавелар.

— Саца, са кIаьнк, къахетам боацаш саг ма вий из. — аьнна, вIийI, дегIах хьаьрчар Фадиман. — Цо воавергва хьо, хIалакверг-ва.

ЭгIазал кхехкар Махьмада дег чу. Корта чу а белла. дIахьалхашкахьа гIертар из. Нанас кхетадир воI юхакъовла ший низ кхоачаргбоацалга. цIаьххa хьалнийс а енна, раьза йоацаш Махьмада бIарахьежар из.

— Юхавала! — чIоагIа аьлар цо. — Ког дIа ма бакхалахь! Во вале а, хьа даь ханнара саг ма вий из.

Наьна дешаш хьахезача гIа бехкабеннача висар Махьмад. Из кхетадаь майраваьлар къонах.

— Воле комендатуре! — аьлар цо, — бIаргаш а къоарзадаь. — Духьале йой, аз набахтен чу дохкаргда хьоп хьа наней. Аьхха!

Даггара Фадиман тIехьаелхаше, комендатуре дIавигар Махьмад. Эпсара гIирс тIабувха цхьа саг чуволча кабинете чуваькккар из. Пена тIа хьалтеха доаллача доккхача портрета кIал ваГIар эпсар. Вайзар Махьмада портрета тIа вaIга «халкъний бьчча» Сталин а.

— Деша хой хьона? — сих ца луш хьаттар эпсаро. Махьмада хьалхашка по Iодиллар спецпереселенций «бокъонаш» тIайола наьхат. Цу тIа яздаьдар Махьмада даьр даь саг тхьаь пхе шера набахта чуволла йиш я, аьнна.

Шийга деча хаттараша юкъегIолла Махьмада хьахозар коридора чу гIийла елхача нанас даьлагара воIах къахетам бар дехаш а адамашта доккха Iазап тIаоттадаьча «бьччана» вий кхайкаеш а.

М. КАРТОЕВ.

ДИКА ТIЕХЬЕ

Укх шера 20 саг ва курсашка дешаш. ДукхагIа бола курсанташ къона бале а, боахаме болх беш а, дешаш а ба. Ишттa мехкарий а ба цига дешаш.

— тIеххьарча хана дукхагIа ба механизатораш хила безам бола кIаьнкаш а йийIгаш а, — йоах хьехархочо Назыров Усмана, — хIаьта тхо цунна чIоагIа мутIахьа а да.

Соахка декабре дIадоладир укхаза дешар. Теоретически программа чакх а яькхха, хIанз лабораторно - практически занятеш еш ба курсанташ.

Кастта керда механизатораш юкъе боагIаргба совхоза коллективана. тIаккха цар вIаштIехьа даргда пятилетка дIълагIча шера кхы а толамеца къахьега.

В. ВАХАЕВ.